証券コード：6899

株主の皆様へ
第53期報告書
（平成27年4月1日～平成28年3月31日）

heart interface®
心がつたわる通信・制御技術

ASTI

株主の皆様へ

代表取締役社長
鈴木　伸和

株主の皆様には平素より格別のご高配を賜り、厚く御礼申しあげます。

ここに、第53期（平成27年4月1日から平成28年3月31日まで）が終了いたしましたので、事業内容の概要をご報告申しあげます。

当社グループは平成27年4月から始まった中期経営計画の初年度として「基盤を創る」のスローガンのもと次の4項目を重点に取り組んでまいりました。

① 既存の事業基盤を改善・改革し、「利益を出す」・「信用を積上げる」・「会社、社員共々社格・人格を上げる」ことに取り組む。
② 将来に繋がる新事業・新商品・新部品をお客様に提案していく案件を創る。
③ 財務内容・経営資産の活用状況等の各種基準値が健全経営に沿う様にする。
④ 仕事に挑戦し、元気に明るい風土を創る。

具体的には「既存の事業基盤を改善・改革し、「利益を出す」・「信用を積上げる」・「会社、社員共々社格・人格を上げる」ことに取り組む」については、製造工程の自動化推進、直接生産性の向上、間接部門の能率向上を進めてまいりました。また、設計業務の一部をベトナムに移管し、設計コストの削減及びベトナムの設計機能の強化を図ってまいりました。

「将来に繋がる新事業・新商品・新部品をお客様に提案していく案件を創る」については、自社製品として開発を進めてきた車載用充電器、車載用DCDCコンバータの量産開始が決定したほか、新規ハーネス部品の開発・設計を完了し製品への搭載が決定いたしました。

「財務内容・経営資産の活用状況等の各種基準値が健全経営に沿う様にする」については、上述の取り組みによる利益確保に加え、棚卸資産の削減及び不稼働資産の処分による資産のスリム化を進めてまいりました。

「仕事に挑戦し、元気に明るい風土を創る」については、教育制度を充実させ、資格・技能者の育成を進めるとともに、全社をあげて「私の目標」活動に取り組み、全社員が目標をもって仕事に取り組む風土創りを進めてまいりました。

こうした取り組みの結果、当連結会計年度の業績は、売上高は車載電装品、通信・制御機器製品の販売減少により37,726百万円（前期比3.9％減）となりましたが、生産性の改善、海外子会社における採算改善等により営業利益894百万円（前期比205.7％増）となりました。しかし、経常利益は年明け以降の円高による為替差損の発生（223百万円）等により709百万円（前期比11.1％増）、親会社株主に帰属する当期純利益は、連結子会社における過年度法人税（122百万円）等により387百万円（前期比77.5％増）となりました。

なお、第53期の期末配当金は、業績及び今後の事業展開等を総合的に勘案いたしまして、1株につき3円とさせていただき、中間配当につきましては見送らせていただきましたので、当期の年間配当金は1株につき3円とさせていただきました。

株主の皆様におかれましては、今後とも相変わらぬご支援を賜りますようお願い申しあげます。

平成28年6月

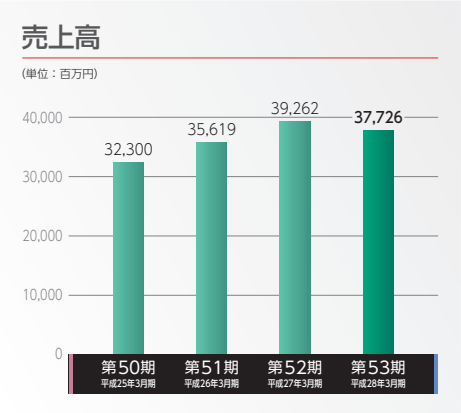

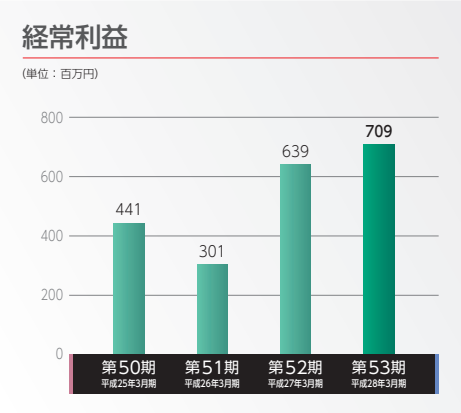

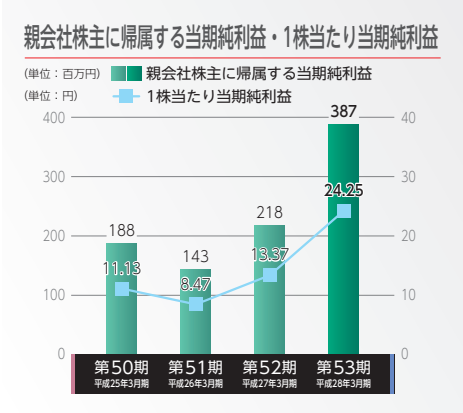

セグメント別売上構成

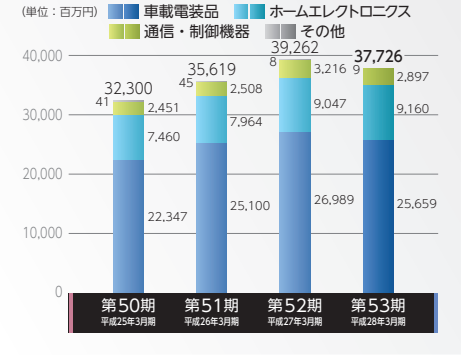

地域別売上構成

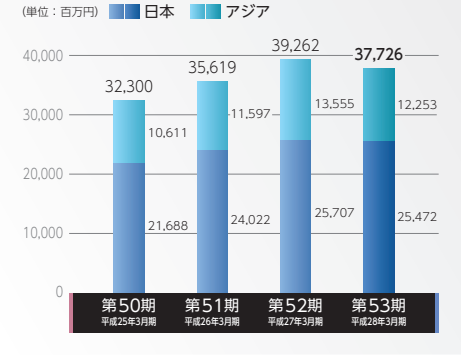

1株当たり純資産額・自己資本比率

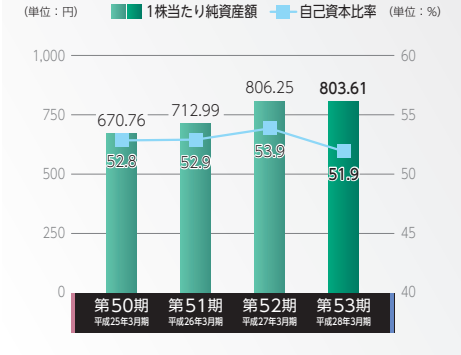

連結決算の概要

連結貸借対照表

(単位：百万円)

科目	当期 平成28年3月31日現在	前期 平成27年3月31日現在
資産の部		
流動資産	14,617	13,781
固定資産	10,128	10,117
有形固定資産	8,675	8,469
無形固定資産	202	234
投資その他の資産	1,250	1,414
資産合計	24,745	23,899
負債の部		
流動負債	10,048	9,771
固定負債	1,860	1,244
負債合計	11,908	11,015
純資産の部		
株主資本	12,027	11,672
資本金	2,476	2,476
資本剰余金	2,640	2,640
利益剰余金	7,174	6,818
自己株式	△ 262	△ 262
その他の包括利益累計額	805	1,203
その他有価証券評価差額金	212	225
為替換算調整勘定	690	929
退職給付に係る調整累計額	△ 97	47
非支配株主持分	3	7
純資産合計	12,837	12,883
負債純資産合計	24,745	23,899

連結損益計算書

(単位：百万円)

科目	当期 自 平成27年4月1日 至 平成28年3月31日	前期 自 平成26年4月1日 至 平成27年3月31日
売上高	37,726	39,262
売上原価	33,966	36,098
売上総利益	3,759	3,164
販売費及び一般管理費	2,865	2,871
営業利益	894	292
営業外収益	167	485
営業外費用	351	138
経常利益	709	639
特別利益	0	46
特別損失	9	413
税金等調整前当期純利益	700	272
法人税、住民税及び事業税	201	102
還付法人税等	−	△ 5
過年度法人税等	122	−
法人税等調整額	△ 7	△ 39
当期純利益	384	213
非支配株主に帰属する当期純損失	3	4
親会社株主に帰属する当期純利益	387	218

連結キャッシュ・フロー計算書

(単位：百万円)

科目	当期 自 平成27年4月1日 至 平成28年3月31日	前期 自 平成26年4月1日 至 平成27年3月31日
営業活動によるキャッシュ・フロー	875	954
投資活動によるキャッシュ・フロー	△ 1,312	△ 564
財務活動によるキャッシュ・フロー	718	△ 389
現金及び現金同等物に係る換算差額	△ 39	95
現金及び現金同等物の増減額（△減少）	241	96
現金及び現金同等物の期首残高	1,032	935
現金及び現金同等物の期末残高	1,273	1,032

連結株主資本等変動計算書 (自 平成27年4月1日　至 平成28年3月31日)

(単位：百万円)

	株主資本					その他の包括利益累計額				非支配株主持分	純資産合計
	資本金	資本剰余金	利益剰余金	自己株式	株主資本合計	その他有価証券評価差額金	為替換算調整勘定	退職給付に係る調整累計額	その他の包括利益累計額合計		
当期首残高	2,476	2,640	6,818	△ 262	11,672	225	929	47	1,203	7	12,883
連結会計年度中の変動額											
剰余金の配当			△ 31		△ 31						△ 31
親会社株主に帰属する当期純利益			387		387						387
自己株式の取得				△ 0	△ 0						△ 0
株主資本以外の項目の連結会計年度中の変動額（純額）						△ 13	△ 239	△ 144	△ 397	△ 4	△ 401
連結会計年度中の変動額合計	−	−	355	△ 0	355	△ 13	△ 239	△ 144	△ 397	△ 4	△ 46
当期末残高	2,476	2,640	7,174	△ 262	12,027	212	690	△ 97	805	3	12,837

個別決算の概要

貸借対照表

(単位：百万円)

科目	当期 平成28年3月31日現在	前期 平成27年3月31日現在
資産の部		
流動資産	10,650	10,081
固定資産	11,022	10,454
有形固定資産	5,809	5,291
無形固定資産	27	37
投資その他の資産	5,186	5,125
資産合計	21,673	20,536
負債の部		
流動負債	8,584	8,001
固定負債	1,791	1,142
負債合計	10,375	9,143

(単位：百万円)

科目	当期 平成28年3月31日現在	前期 平成27年3月31日現在
純資産の部		
株主資本	11,086	11,167
資本金	2,476	2,476
資本剰余金	2,675	2,675
利益剰余金	6,197	6,278
自己株式	△ 262	△ 262
評価・換算差額等	212	225
その他有価証券評価差額金	212	225
純資産合計	11,298	11,393
負債純資産合計	21,673	20,536

損益計算書

(単位：百万円)

科目	当期 自 平成27年4月1日 至 平成28年3月31日	前期 自 平成26年4月1日 至 平成27年3月31日
売上高	27,092	27,709
売上原価	24,856	25,764
売上総利益	2,236	1,944
販売費及び一般管理費	2,098	1,969
営業利益又は損失	137	△ 24
営業外収益	249	192
営業外費用	74	71
経常利益	312	96
特別利益	0	2
特別損失	301	8
税引前当期純利益	10	90
法人税、住民税及び事業税	72	30
還付法人税等	−	△ 5
法人税等調整額	△ 12	△ 38
当期純利益又は当期純損失	△ 49	103

株主資本等変動計算書 (自 平成27年4月1日　至 平成28年3月31日)

(単位：百万円)

	株主資本										評価・換算差額等		純資産合計
	資本金	資本剰余金		利益剰余金					自己株式	株主資本合計	その他有価証券評価差額金	評価・換算差額等合計額	
		資本準備金	資本剰余金合計	利益準備金	その他利益剰余金			利益剰余金合計					
					固定資産圧縮積立金	別途積立金	繰越利益剰余金						
当期首残高	2,476	2,675	2,675	50	21	5,800	407	6,278	△ 262	11,167	225	225	11,393
事業年度中の変動額													
剰余金の配当							△ 31	△ 31		△ 31			△ 31
固定資産圧縮積立金の積立					0		△ 0	−		−			−
当期純損失							△ 49	△ 49		△ 49			△ 49
自己株式の取得									△ 0	△ 0			△ 0
株主資本以外の項目の事業年度中の変動額（純額）											△ 13	△ 13	△ 13
事業年度中の変動額合計	−	−	−	−	0	−	△ 81	△ 81	△ 0	△ 81	△ 13	△ 13	△ 94
当期末残高	2,476	2,675	2,675	50	21	5,800	325	6,197	△ 262	11,086	212	212	11,298

事業内容

電子機器分野のスペシャリストとして、「コア技術」から生まれる、高い競争力

ASTIは、創業当初の楽器・自動車関連の電子機器製造から、現在の車載電装品、ホームエレクトロニクス、情報通信機器、制御機器の主要4事業への展開を通して、「ないものはつくり出そう」「実現できるまでチャレンジしよう」の精神のもとに、電子機器分野のスペシャリストとして、独自のコア技術を確立してきました。
また、環境技術分野のパワーエレクトロニクス機器開発、先端技術開発としてマイクロデバイステクノロジーにも取り組んでいます。

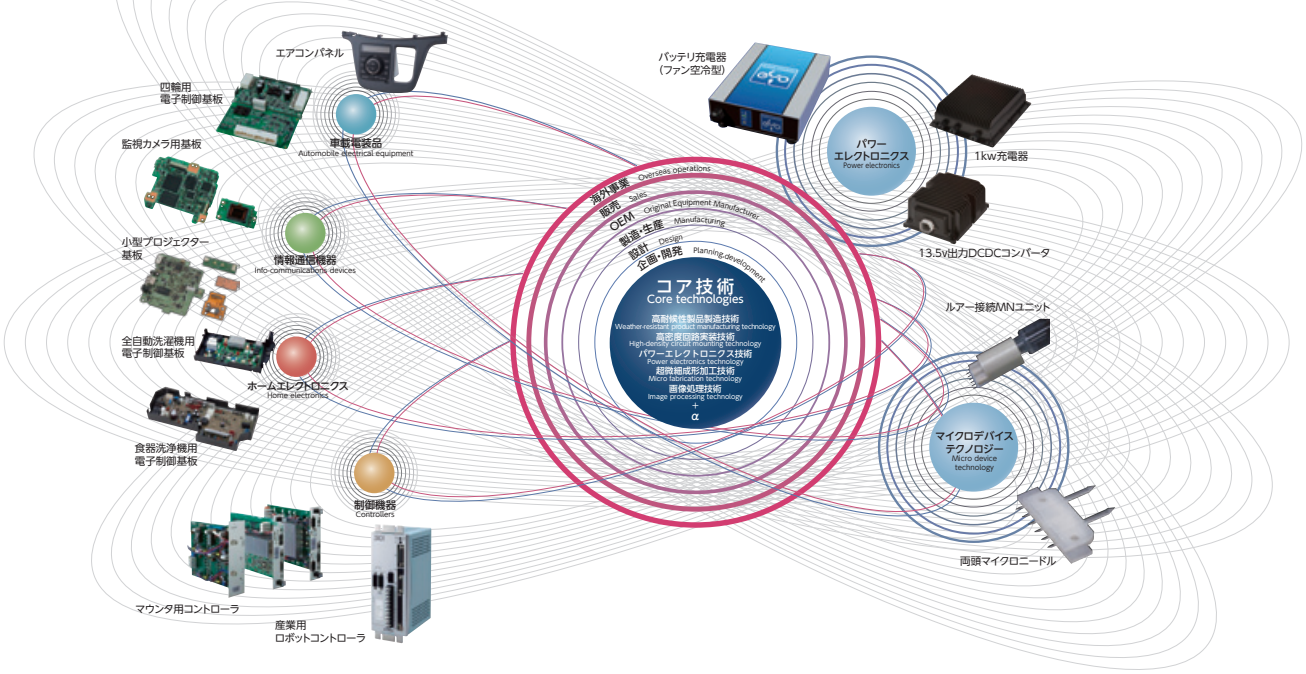

拠点

[国内]

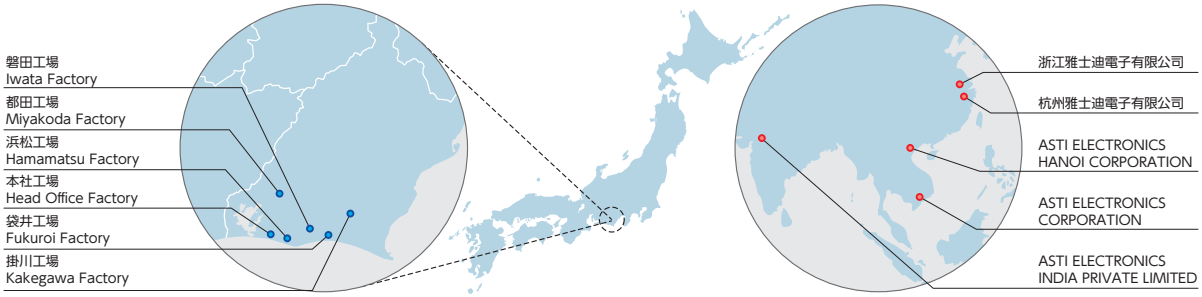

[海外]

トピックス

TOPICS01 ナビゲーションシステムの完成品生産開始

2015年11月より掛川工場においてナビゲーションシステムの生産を開始いたしました。これまでの実装フロアに1ライン設備を増設するとともに、従来のラインの生産効率アップのために設備の増設をし、生産体制を強化いたしました。また、実装工程後の完成品組立て工程準備として工場内にクリーン度に配慮した温湿度管理のできるフロアを用意しインフラの整備も実施いたしました。
ナビゲーションシステムの完成品を出荷することにより、既存の品質管理の体制も見直し、より高度な品質システムを構築いたしました。

TOPICS02 パワーエレクトロニクス 汎用3製品の開発を完了

これまでのパワーエレクトロニクス製品の設計経験の中で培った技術を活かした2種類の充電器とDCDCコンバータの開発が完了いたしました。第54期には、メーカー仕様の量産を開始してまいります。特徴としましては、特殊な樹脂を充填した技術を採用することで、車載電装品としてファンレスの自然空冷密閉型の構造にいたしました。また、これらを並列運転させることで2倍・3倍の出力を得られる特許（特許番号5455705号）を取得しております。これらの製品は、汎用製品として開発しておりASTIブランドの製品として拡販に注力してまいります。

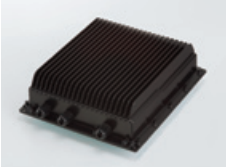

1kw充電器

200w充電器

13.5v出力DCDCコンバータ

株式の状況

株式の状況（平成28年3月31日現在）

発行可能株式総数	48,000,000株
発行済株式の総数	17,085,034株
株主数	1,901名

大株主

株主名	持株数（株）	持株比率（%）
朝元愃融	1,353,106	8.5
ASTI共栄会	1,143,440	7.2
ビービーエイチ フォー フィデリティ ロー プライスド ストック ファンド（プリンシパル オール セクター サブポートフォリオ）	1,056,000	6.6
ASTI従業員持株会	1,038,297	6.5
阪田和弘	514,000	3.2
株式会社名古屋銀行	396,000	2.5
株式会社静岡銀行	360,000	2.3
日本生命保険相互会社	311,200	1.9
楽天証券株式会社	277,000	1.7
株式会社SBI証券	268,000	1.7

（注）1. 当社は、自己株式を1,115,323株保有しておりますが、上記大株主からは除外しております。
2. 持株比率は自己株式を控除して計算しております。

〔所有株式数別分布状況〕

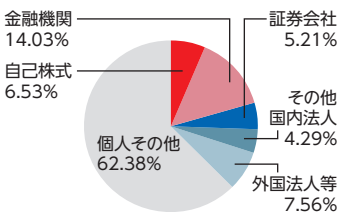

〔所有株主数別分布状況〕

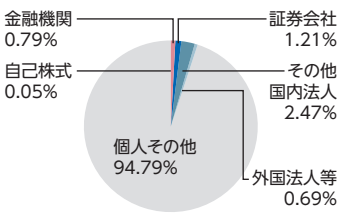

会社概要

会社概要（平成28年3月31日現在）

社名	ASTI株式会社
英文社名	ASTI CORPORATION
本社	静岡県浜松市南区米津町2804番地
設立	1963年5月
資本金	2,476,232,516円

主要製品

【車載電装品】
各種電子制御ユニット、エアコン制御システム、
車載・船舶用ワイヤーハーネス

【ホームエレクトロニクス】
洗濯機用電子制御基板、食器洗浄機用電子制御基板、
衣類乾燥機用電子制御基板

【通信・制御機器】
通信用スイッチユニット、産業用ロボットコントローラ基板

経営体制（平成28年6月24日現在）

代表取締役会長	植平幹夫	常勤監査役	深津信敏
代表取締役社長	鈴木伸和	監査役	田中範雄
取締役	内山康弘	監査役	筒井希元
取締役	蜂谷正彦		
取締役	宮木啓治		
取締役	山口昇吾		

株主メモ

事業年度	4月1日から翌年3月31日まで
定時株主総会	毎年6月
剰余金の配当基準日	3月31日及び中間配当を実施する場合は9月30日
単元株式数	1,000株
株主名簿管理人	みずほ信託銀行株式会社　本店証券代行部
特別口座管理機関	東京都中央区八重洲一丁目2番1号
公告方法	電子公告（http://www.asti.co.jp） ただし、やむを得ない事由によって、電子公告による公告をすることができない場合には、日本経済新聞に掲載いたします。

＜郵送物送付先・電話お問合せ先＞

	証券会社等に口座をお持ちの場合	証券会社等に口座をお持ちでない場合（特別口座の場合）
郵送物送付先	お取引の証券会社等になります。	〒168-8507 東京都杉並区和泉2-8-4 みずほ信託銀行　証券代行部
電話お問合せ先		フリーダイヤル　0120-288-324 （土・日・祝日を除く 9：00～17：00）
各種手続お取扱店（住所変更、株主配当金受取り方法の変更等）		みずほ証券 本店および全国各支店 プラネットブース（みずほ銀行内の店舗）でもお取扱いたします。 みずほ信託銀行 本店および全国各支店（※） （※）トラストラウンジではお取扱できませんのでご了承ください。
未払配当金のお支払	みずほ信託銀行（※）およびみずほ銀行の本店および全国各支店 （みずほ証券では取次のみとなります） （※）トラストラウンジではお取扱できませんのでご了承ください。	
ご注意	支払明細発行については、右の「特別口座の場合」の郵送物送付先・電話お問合せ先・各種手続お取扱店をご利用ください。	特別口座では、単元未満株式の買取・買増以外の株式売買はできません。証券会社等に口座を開設し、株式の振替手続を行っていただく必要があります。

〔ホームページのご案内〕
URL　http://www.asti.co.jp

株主の皆様の声をお聞かせください

当社では、株主の皆様の声をお聞かせいただくため、アンケートを実施いたします。お手数ではございますが、アンケートへのご協力をお願いいたします。

下記ＵＲＬにアクセスいただき、アクセスコード入力後に表示されるアンケートサイトにてご回答ください。所要時間は5分程度です。

http://www.e-kabunushi.com
アクセスコード 6899

いいかぶ　検索

空メールによりURL自動返信
kabu@wjm.jpへ空メールを送信してください。（タイトル、本文は無記入）
アンケート回答用のURLが直ちに自動返信されます。

●アンケート実施期間は、本書がお手元に到着してから約2ヶ月間です。

ご回答いただいた方の中から抽選で薄謝（図書カード500円）を進呈させていただきます

e-株主リサーチ
※本アンケートは、株式会社 a2media（エー・ツー・メディア）の提供する「e-株主リサーチ」サービスにより実施いたします。（株式会社 a2mediaについての詳細 http://www.a2media.co.jp）※ご回答内容は統計資料としてのみ使用させていただき、事前の承諾なしにこれ以外の目的に使用することはありません。

●アンケートのお問い合わせ
「e-株主リサーチ事務局」
TEL：03-5777-3900（平日 10:00～17:30）
MAIL：info@e-kabunushi.com

ASTI株式会社　〒432-8056
静岡県浜松市南区米津町2804番地

FSC ミックス 責任ある木質資源を使用した紙 FSC® C013080
VEGETABLE OIL INK
UD FONT 見やすいユニバーサルデザインフォントを採用しています。